

Simple Nacional: comitê prorroga até março prazo para empresas regularizarem dívidas

G1

O Comitê Gestor do Simples Nacional decidiu nesta sexta-feira (21) prorrogar por mais dois meses o prazo para as empresas regularizarem os débitos pendentes. Com a decisão, o prazo passa de 31 de janeiro para 31 de março. Uma resolução com a nova data será publicada no "Diário Oficial da União".

Governo prepara política para aumentar competitividade de micro e pequenas empresas

Gazeta do Povo

As micro e pequenas empresas (MPEs) são responsáveis por 55% dos empregos, 99% dos negócios e 30% do Produto Interno Bruto (PIB) brasileiro. Porém, elas têm uma das menores taxas de produtividade em comparação à média dos países-membros da Organização para Cooperação e Desenvolvimento Econômico (OCDE).

PIS/Pasep 2022: trabalhador já pode consultar se tem direito ao abono

G1

O governo liberou neste sábado (22) consulta para os trabalhadores que desejam saber se têm direito ao benefício do PIS/Pasep — e o valor para os que vão receber o abono salarial. Os pagamentos começam a ser feitos em 8 de fevereiro aos profissionais do setor privado e em 15 de fevereiro aos servidores públicos.

Receita abre consulta a lote residual de restituições do IR

Agência Brasil

Mais de 240 mil contribuintes que caíram na malha fina nos últimos anos, por inconsistências nas declarações do Imposto de Renda (IR), mas que acertaram as pendências com a Receita, poderão consultar, a partir das 9h de hoje (24), lote residual de restituições do IR Pessoa Física (IRPF).

Paranaenses encerram 2021 ainda mais endividados

Síntese dos resultados (% em relação ao total de famílias)						
Mês	Paraná			Nacional		
	Total de Endividados %	Com contas em atraso %	Sem condições de pagar %	Total de Endividados %	Com contas em atraso %	Sem condições de pagar %
dez-20	89,5%	25,7%	10,6%	66,3%	25,2%	11,2%
nov-21	92,0%	18,5%	6,2%	75,6%	26,1%	10,1%
dez-21	93,1%	19,3%	6,3%	76,3%	26,2%	10,0%

O nível de endividamento médio das famílias paranaenses em 2021 voltou ao mesmo patamar de antes da pandemia. De acordo com a Pesquisa de Endividamento e Inadimplência do Consumidor (Peic), divulgada pela Confederação Nacional do Comércio de Bens, Serviços e Turismo (CNC) e pela Federação do Comércio de Bens, Serviços e Turismo do Paraná (Fecomércio PR), a média anual de endividamento no Paraná foi de 90,4%, percentual superior a 2020 (89,6%) e igual ao registrado em 2019 (90,4%).

O índice de endividados no estado ficou bastante acima da média brasileira, que chegou em 76,3%, a maior em 11 anos da pesquisa.

Desde outubro o indicador de endividamento vem subindo no estado

e em dezembro chegou a 93,1%. O aumento de famílias com dívidas revela que as pessoas recorreram mais ao crédito para sustentar o consumo, que aumentou com o avanço da vacinação.

O índice foi puxado, sobretudo, pelas famílias de maior renda, que mesmo com uma redução no último mês do ano, bateu nos 97%. Ou seja, praticamente todas as famílias com renda superior a dez salários mínimos possuem compromissos financeiros ou dívidas. Também se observa uma tendência de aumento no endividamento das famílias de menor renda, com 92,3% em dezembro, a terceira elevação consecutiva.

Os paranaenses também encerraram 2021 com mais dificuldades no pagamento das dívidas. Os per-

centuais de famílias sem condições de pagar suas dívidas e das que não terão condições de pagar voltaram a crescer após seis meses de queda. Em dezembro, 19,3% dos endividados estavam com as contas em atraso e 6,3% reconheciam que não teriam condições de quitar seus débitos.

Tipo de dívida

O cartão de crédito foi o grande motivo do endividamento, ao concentrar, em média, 71,9% das dívidas dos paranaenses em 2021. Já o financiamento de veículo correspondeu a 12,2% das dívidas e o financiamento imobiliário, a 9,3%.



Clique aqui para acessar a pesquisa completa

Saúde recebe doação de camas hospitalares de empresa tcheca

Fonte: Agência de Notícias do Paraná

A Secretaria estadual da Saúde recebeu a doação de dez camas hospitalares da representação brasileira da empresa Linet, da República Tcheca, no valor total estimado de R\$ 250 mil. A empresa é a maior fabricante de camas hospitalares e de enfermaria da Europa.

O cônsul honorário da República Tcheca em Curitiba, presidente da Tatrabras Brasil e diretor de Relações Internacionais da Fecomércio Paraná, Rui Lemes, acompanhou o ato.

Os equipamentos serão destinados ao Hospital de Reabilitação Ana Carolina Moura Xavier, em Curitiba, que faz parte do Complexo Hospitalar do Trabalhador, referência estadual no atendimento de traumas.

A assinatura do instrumento de doação e protocolo de intenções foi nesta sexta-feira (21) no Palácio



Glison Abreu/AEN

O diretor de Relações Internacionais da Fecomércio PR, Rui Lemes; o empresário Pavel Juriceck, representando a embaixadora da República Tcheca no Brasil, Sandra Lang Linkensederová; o secretário da Saúde, Beto Preto; e o diretor-geral da Linet do Brasil, Sérgio Henrique Tocci Falbo

Iguaçu. A formalização da parceria entre o Estado e a empresa foi articulada pelo vice-governador Darci Piana.



Confira a matéria completa aqui.

Sindilojas Paranaguá elege presidente

Na última sexta-feira (21) o Sindicato dos Lojistas do Comércio e do Comércio Varejista de Gêneros Alimentícios de Paranaguá (Sindilojas Paranaguá) realizou eleição para mandato da diretoria do quadriênio 2022-2026.

Humberto Maximo Pires da Costa foi eleito presidente do sindicato e, Said Khaled Omar, vice-presidente. A posse será no dia 25 de fevereiro.

Reunião realizada pelo Sindilojas Paranaguá



Parecer Jurídico: ICMS e a nova controvérsia sobre a exigência do DIFAL: LC 190/2022

O ICMS incidente nas operações ou prestações interestaduais com destino a consumidor final, até o advento da Emenda Constitucional nº 87, de 2015, era cobrado da seguinte forma:

1. quando destinadas ao consumidor final contribuinte do ICMS;
2. pela unidade federada de origem, no valor correspondente à aplicação de alíquota interestadual; e

3. pela unidade federada de destino, no valor correspondente à diferença de alíquotas interna da unidade federada de destino e interestadual - DIFAL.

4. quando destinadas ao consumidor final não contribuinte do ICMS: integralmente pela unidade federada de origem, no valor correspondente à alíquota interna da unidade federada de origem.

Com a promulgação da Emenda Constitucional nº 87, de 2015, o ICMS incidente nas operações e prestações interestaduais destinadas a consumidor final, não contribuinte do ICMS, passou também a ser dividido entre as unidades federadas de origem e de destino, da forma como já se processava quando destinadas a consumidor final contribuinte do imposto.



Confira o parecer jurídico completo da Assessoria tributária do Sinca PR aqui.

Sesc PR e parceiros lançam campanha para arrecadação de material escolar

Tem início nesta segunda-feira (24) a quarta edição da Campanha Sesc de Material Escolar. A população de todo o Paraná é novamente convidada a colocar a solidariedade em prática.

Além de provocar uma crise sanitária, a pandemia da Covid-19 foi responsável pela redução dos postos de trabalhos e diminuição do poder de compra, que já está tendo reflexos na aquisição dos itens básicos de uma lista de material escolar. Com a premissa que a educação é a principal ferramenta de transformação social, o Sesc PR entende a importância de dar a crianças e adolescentes o acesso aos itens de material escolar, principalmente agora, com o início do ano letivo e retorno das atividades escolares presenciais.

A campanha se estende até o dia 18 de março.

O que pode ser doado e onde doar

Podem ser doados para a campanha itens básicos como caderno, estojo, lápis, mochila, giz de cera, canetinha, borracha, cola e caneta, além de livros de literatura novos ou usados.

As unidades do Sesc e do Senac PR em todo o estado, os cartórios



participantes e parceiros da campanha, os sindicatos empresariais do comércio e as empresas do comércio identificadas com cartazes da campanha serão pontos de arrecadação das doações.

Quem será beneficiado

Os materiais recebidos serão entregues a crianças e adolescentes em situação de vulnerabilidade e assistidas por instituições sociais de todo o estado cadastradas no Sesc PR.

Campanhas anteriores

A expectativa dos organizadores da campanha é que esta edição supere os números alcançados em 2021, quando foram arrecadados

22.805 itens escolares, que beneficiaram 35.334 estudantes de 205 instituições sociais paranaenses.

Parceiros

A campanha é resultado de uma parceria do Sistema Fecomércio Sesc Senac PR com a Associação dos Notários e Registradores do Brasil (Anoreg), Sindicatos Empresariais do Comércio, Câmara da Mulher Empreendedora e Gestora de Negócios (CMEG) e empresas do comércio.



Para mais informações sobre a campanha e onde estão localizados os pontos de coleta de doações, acesse o site.

Torneio de Basquetebol Máster reúne atletas em Caiobá

Além de destino de veranistas, Matinhos é também a cidade do esporte paranaense na alta temporada. No município realizam-se importantes e tradicionais eventos esportivos, como o Torneio de Basquetebol Máster, que neste ano chega a sua 30ª edição.

Trinta e uma equipes, 320 atletas de diferentes estados brasileiros e duas equipes paraguaias reúnem-se nesta semana (24 a 29) para o torneio, realizado em ação conjunta do Sistema Fecomércio Sesc Senac Paraná com a Associação Paranaense de Basquetebol Máster (APBM). A competição também será disputada por três equipes femininas.

De acordo com o presidente do Sistema Fecomércio Sesc Senac Paraná, Darci Piana, o torneio proporciona aos atletas amadores, profissionais e ex-profissionais o conagraçamento e a saúde com a prática do esporte.

Neste ano o evento recebe nomes como Guilherme Giovanini, ex-jogador de basquetebol da Seleção Brasileira, tricampeão do NBB com o Lobos Brasília e atual comentarista da ESPN; Fernanda Bressan, ex-inte-



grante da Seleção Brasileira de Basquetebol, que jogou ao lado de atletas como Paula e Hortência; além de atletas marcantes para o basquetebol nacional como Marquinhos Abdala, Carioquinha, Israel e Josuel.

As competições ocorrem no Ginásio de Esportes do Sesc Caiobá. A entrada é livre, e os organizadores respeitarão os decretos do município quanto às exigências sanitárias de combate à Covid-19.

SERVIÇO:

30º Torneio de Basquetebol Máster

Período: de 24 a 29 de janeiro

Local: Ginásio de Esportes do Hotel Sesc Caiobá

Rua: Dr. José Pinto Rebelo Júnior

Ingressos: gratuitos

ABRA AS PORTAS DO SEU NEGÓCIO PARA OS BENEFÍCIOS DA CONTRIBUIÇÃO SINDICAL EMPRESARIAL VOLUNTÁRIA

PRAZO FINAL PARA O RECOLHIMENTO: 31 DE JANEIRO

CLIQUE AQUI E CONTRIBUA!

Fecomércio PR
Sesc | Senac | IFPD

Sindicatos Empresariais do Comércio

 [Contribua](#)

 [Link vídeo](#)

“

Pilates do Sesc pra mim significa qualidade de vida, relaxamento, saúde! Minha atividade física no Sesc é um compromisso que não falta. Pensar na saúde é o ponto fundamental para uma vida de qualidade.

”

Tatiana Marin
Cliente do Sesc Apucarana

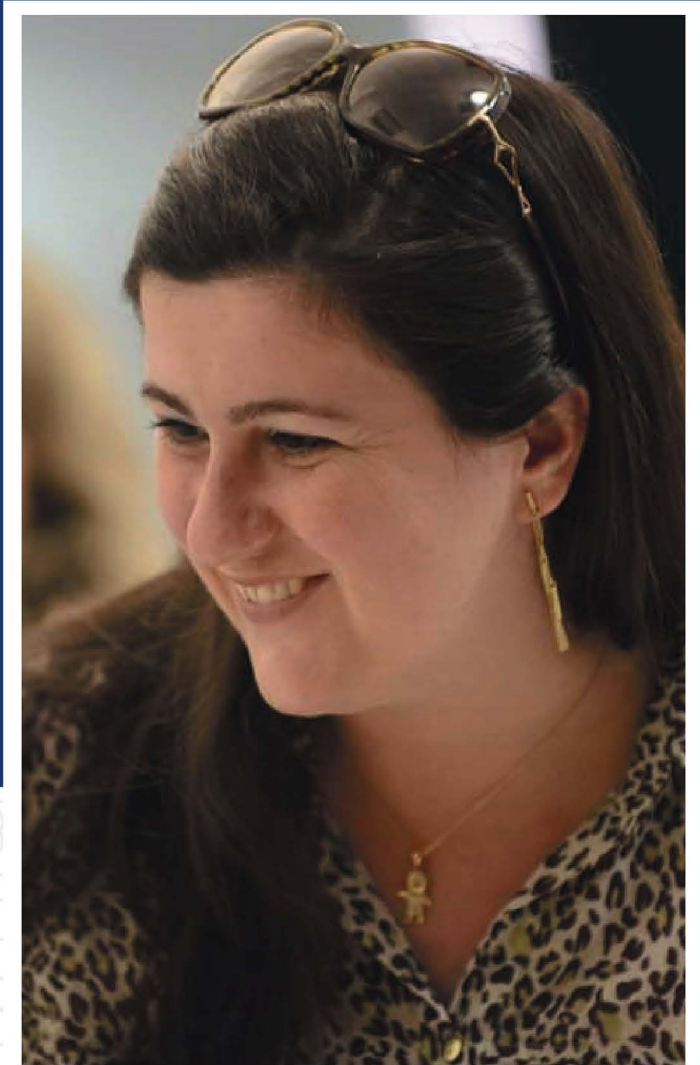

Sesc Paraná:
74 anos
de portas abertas
para você!



PESQUISA DE OPINIÃO DO EMPRESÁRIO PARANAENSE

A **Fecomércio PR** publica semestralmente a **Pesquisa de Opinião do Empresário do Comércio**. O objetivo é fornecer um panorama sobre o futuro das empresas paranaenses de acordo com as expectativas dos empresários e gestores do setor do comércio de bens, serviços e turismo.

Para que a nossa pesquisa seja cada vez mais assertiva, gostaríamos de solicitar a sua colaboração. Basta preencher o questionário referente ao **1º semestre de 2022**, clicando no botão abaixo:

CLIQUE AQUI

Você também tem acesso ao resultado de todas as pesquisas realizadas pela **Fecomércio PR** no site:

www.fecomerciopr.com.br/pesquisas

Contamos com sua participação e, desde já, agradecemos sua atenção.

Atenciosamente,

Darci Piana
Presidente

Fecomércio PR
Sesc | Senac | IFPD



Clique aqui para participar