

Banco Central projeta inflação de 2,1% para este ano

Agência Brasil



A inflação deve fechar em 2,1% este ano, segundo projeções publicadas no Relatório de Inflação divulgado hoje (24), em Brasília, pelo Banco Central (BC). Se a estimativa se confirmar, a inflação ficará abaixo da meta que deve ser perseguida pelo BC. A meta, definida pelo Conselho Monetário Nacional, é de 4% em 2020, com intervalo de tolerância de 1,5 ponto percentual para cima ou para baixo. Ou seja, o limite inferior é 2,5% e o superior, 5,5%. Para 2021, a meta é 3,75%, para 2022, 3,50%, e para 2023, 3,25%, com intervalo de 1,5 ponto percentual para cima ou para baixo em cada ano.

Governo disponibiliza R\$ 10 bi em empréstimos para micro e pequenas empresas via maquininha de cartão

G1



O presidente Jair Bolsonaro editou a medida provisória que libera crédito de R\$ 10 bilhões para a linha que oferece empréstimo via maquininha de cartão para microempreendedores individuais (MEIs), microempresas e empresas de pequeno porte. A medida foi publicada no Diário Oficial da União nesta quinta-feira (24). O Programa Emergencial de Acesso a Crédito (Peac) foi criado por medida provisória e aprovado pelo Congresso Nacional em junho.

Pesquisadores contestam impacto da reforma tributária sobre o PIB do Brasil

Folha de S. Paulo



O impacto da reforma tributária da Câmara dos Deputados sobre o potencial de crescimento da economia brasileira se tornou alvo de polêmica entre representante de algumas das principais instituições de pesquisa econômica do país. Os desentendimentos em relação às propostas que estão no Congresso, no entanto, vão além da questão técnica.

Pedidos de seguro-desemprego caem 9,3% na primeira metade de setembro

Agência Brasil



Depois de dispararem nos últimos meses por causa da pandemia do novo coronavírus, os pedidos de seguro-desemprego de trabalhadores com carteira assinada continuam a cair. Nos 15 primeiros dias do mês, o total de pedidos recuou 9,3% em relação ao mesmo período do ano passado. Desde o início de junho, o indicador está em queda. Na primeira metade de setembro, 218.679 benefícios de seguro-desemprego foram requeridos, contra 241.102 pedidos registrados nos mesmos dias de 2019. Ao todo, 62,9% dos benefícios foram pedidos pela internet na primeira quinzena do mês, contra apenas 2,8% no mesmo período de 2019.

Com apoio do Estado, C. Vale vai investir R\$ 552 milhões em Palotina

Agência de Notícias do Estado | Foto: Geraldo Bubnia

A cooperativa C. Vale, uma das maiores do Paraná, anunciou nesta quarta-feira (23) investimento de R\$ 552 milhões na implantação de uma esmagadora de soja no seu complexo industrial em Palotina, no Oeste do Estado. Serão gerados 70 empregos diretos e, pelo menos, o dobro em indiretos, principalmente na cadeia logística. O protocolo de adesão ao programa de incentivo fiscal do Governo do Estado, que prevê a concessão de tratamento tributário diferenciado, foi assinado no Palácio Iguazu pelo governador Carlos Massa Ratinho Junior e pelo presidente da C. Vale, Alfredo Lang.

A nova unidade, capaz de processar 2,5 mil toneladas de soja por dia e produzir óleo e farelo, será fonte para a fabricação de ração. A indústria agregará mais um elo na cadeia produtiva da cooperativa, uma vez que ela deixará de adquirir esses insumos para abastecer a sua produção de carnes (frango, suíno e peixe), passando a ter excedente, inclusive, para comercializar a terceiros. Essa nova planta também auxiliará os cooperados e diminuirá, no médio prazo, os seus custos de produção.

A esmagadora ficará no complexo industrial da C. Vale. As obras devem começar em 2021, com conclusão prevista para 2023. Ela já será projetada com possibilidade de ampliação



para processar até 3 mil toneladas/dia. Quando alcançar a capacidade plena de operação, o consumo de soja será de 50 mil sacas/dia.

A C. Vale responde sozinha por cerca de 2% de toda a produção de soja do Brasil. Desse grão se extrai 20% em óleo e 80% em farelo, ou seja, é possível desdobrá-lo em vários produtos e o objetivo da cooperativa, além da ração para os animais, é ampliar o leque do refino do óleo para produzir margarina, maionese e outros produtos.

COOPERATIVA – A C. Vale, fundada em 1973, é uma das maiores

cooperativas agrícolas paranaenses, presente no Paraná e em outros cinco estados, com atividades também no Paraguai. A cooperativa conta atualmente com 155 unidades e congrega mais de 23 mil associados e 11,8 mil funcionários.

A cooperativa atua na produção de grãos, com destaque para a soja, milho, trigo e mandioca, além da produção de leite, frango, peixe e suínos. Na área industrial, produz amido modificado de mandioca e rações, que são utilizadas nas produções de seus associados de frango, peixe e suínos. Também possui oito supermercados.

CNC apoia reforma tributária e divulga análise da PEC 45

Fonte: Confederação Nacional do Comércio de Bens, Serviços e Turismo

O Grupo de Trabalho (GT) criado pela Confederação Nacional do Comércio de Bens, Serviços e Turismo (CNC) para analisar os projetos de reforma tributária em discussão no Congresso concluiu, nesta semana, a avaliação da Proposta de Emenda à Constituição (PEC) nº 45/2019. A PEC prevê, entre outros pontos, a extinção de cinco tributos e, em substituição a eles, a criação do Imposto sobre Operações com Bens e Serviços (IBS), nos moldes de um Imposto sobre Valor Agregado (IVA).

O presidente da CNC, José Roberto Tadros, ressalta que o GT já havia elaborado um relatório com a posição consolidada da entidade sobre a primeira parte da proposta apresentada pelo governo federal, o Projeto de Lei (PL) nº 3.887/2020. “O nosso propósito é contribuir com sugestões

e reflexões para que a reforma tributária atenda às necessidades de arrecadação e organização do governo federal, sem prejudicar as empresas e seus trabalhadores”, explicou Tadros, que lidera o Grupo de Trabalho da Confederação.

Elevação da carga tributária

De acordo com a CNC, a PEC irá gerar um aumento significativo da carga tributária para 95,92% das empresas brasileiras. A Confederação avalia que a migração para o IBS afetará todas as empresas do setor de serviços – como escolas, serviços médicos e locação de imóveis –, além das integrantes do Simples Nacional, independentemente do setor em que atuam.

Assim, a entidade defende a criação de faixas de alíquotas distintas para os diversos segmentos econômi-

cos existentes no País, como o comércio de bens, serviços e turismo, e para alguns produtos. “Não faria sentido um aumento de encargos para as empresas e os setores que são a locomotiva do desenvolvimento do Brasil, como é o caso de comércio de bens, serviços e turismo”, afirmou Tadros.

Entre os destaques positivos trazidos pela PEC nº 45/2019, estão a transparência, a não cumulatividade e crédito financeiro, a não incidência sobre exportação e a aquisição de bens de capital. Entre os pontos de atenção e melhoria, além da questão da alíquota, a Confederação aponta questões como o fim de benefícios, reduções e isenções fiscais e a extinção da Zona Franca de Manaus e de incentivos setoriais – como o Repetro e o Rota 2030 –, o que acarretará desestímulo no desenvolvimento de várias regiões do País.

Confira todas as sugestões da CNC

1. TRANSPARÊNCIA: conhecer estudos, impactos sobre atividades, critérios de fixação da alíquota, qual a alíquota do IBS e a previsão de arrecadação;
2. NÃO CUMULATIVIDADE PLENA COM CRÉDITO FINANCEIRO DE TODOS OS INSUMOS DA OPERAÇÃO OU SERVIÇO (aluguéis, fretes, publicidade);
 - a) Garantia de creditamento na aquisição de empresas isentas e da Zona Franca de Manaus (ZFM).
3. ALÍQUOTAS DIFERENCIADAS POR ATIVIDADE E PARA ALGUNS PRODUTOS;
4. MANUTENÇÃO DO SISTEMA CUMULATIVO COMO OPCIONAL (empresas do lucro presumido e prestadoras de serviços);
5. TRIBUTAÇÃO DA PRESTAÇÃO DE SERVIÇO DE FORMA DIFERENCIADA, idêntica à das instituições financeiras;
6. PERMITIR BENEFÍCIOS FISCAIS (exemplo: pandemia);
7. MANTER A EFETIVA DESONERAÇÃO/ISENÇÃO DE TODA A CADEIA DE PRODUTOS DA CESTA BÁSICA (seletividade de produtos essenciais com creditamento integral dos insumos);
8. MANUTENÇÃO DO SIMPLES E DA ZFM E DAS ÁREAS DE LIVRE COMÉRCIO, DANDO
9. DIREITO DE CRÉDITO INTEGRAL;
10. GARANTIA E PRAZO PARA DEVOLUÇÃO DOS CRÉDITOS GERADOS PELO SISTEMA (ex.: empresas exportadoras);
11. MANTER ISENÇÃO TOTAL PARA AS ENTIDADES IMUNES E SEM FINS LUCRATIVOS;
12. CADASTRO UNIFICADO, NOTA FISCAL ELETRÔNICA E GUIA DE RECOLHIMENTO PADRÃO;
13. USO INTENSIVO DE TECNOLOGIA PARA MODERNIZAÇÃO DOS FISCOS E MELHOR CONTROLE DA ARRECADAÇÃO;
- 13) ALCANÇAR OUTROS TRIBUTOS, COMO NA PEC Nº 110.

Restaurantes-escola e Cafés-escola do Senac PR reabrem

Após seis meses fechados devido a pandemia, o atendimento dos Restaurantes-escola e Cafés-escola do Senac Paraná estão voltando com todas as medidas necessárias para a segurança de seus clientes.

Na próxima terça-feira (29) o **Restaurante-escola da Faculdade Senac Curitiba Centro** será o primeiro a reabrir ao público. O prato ofertado é a sugestão do dia, a R\$29,90 com direito a entrada, prato principal e sobremesa, exceto na quinta-feira que será servido o Barreado na Cumbuca por R\$32,90. “Nesta primeira semana estaremos somente com a sugestão do dia. Estamos seguindo todos os protocolos de segurança, mas optamos somente por um serviço para entendermos melhor essa volta. Na próxima semana passamos a

atender no sistema *a la carte*”, explica o coordenador do Restaurante-escola de Curitiba, Gilberto Pereira Dias.

Também no dia 29 os **Cafés-escola do Paço da Liberdade e do Belvedere** reabrem suas portas. Todas as medidas de segurança foram adotadas, inclusive o cardápio que funcionará via QR Code, evitando o manuseio do cardápio físico.

Em **Foz do Iguaçu o Restaurante-escola** volta a funcionar no dia 30 de setembro, atendendo ao público no horário de almoço, das 11h30 às 14h, com pratos executivos, *a la carte* e Temáticos.

O **Restaurante-escola da Faculdade Senac Maringá** tem reabertura programada para o dia 28 de setembro, de segunda a sexta, entre 11h30 e 14h.



No dia 2 de outubro o **Restaurante-escola de Caiobá e o Café-escola Estação Saudade, em Ponta Grossa**, também passam a receber seus clientes com todas as medidas de segurança necessárias (acrílico no caixa, álcool gel nas mesas, tapete sanitizante, apenas uma porta de acesso, garçom com face shield, etc).

Projetos Científicos de aluna e professores da Faculdade Curitiba Centro aprovados para participação em congresso

A aluna do segundo período do Curso Superior de Tecnologia em Gastronomia, Cintia Cristina Ebertz Malinoski Beims, e o professor Dr. Denis Alcides Rezende, tiveram seu projeto científico aprovado para participação no Congresso Brasileiro de Inovação e Tecnologia na Gastronomia e Ciência de Alimentos (CBG).

O projeto intitulado “Queijo e gastronomia: estudo de caso” foi baseado no trabalho desenvolvido pela aluna no primeiro semestre do curso na

disciplina Metodologia de Pesquisa.

O professor Dr. Denis Alcides Rezende ressalta a importância da participação da Faculdade em Congressos Científicos: “O Senac vai se posicionando como uma Faculdade que realiza pesquisas científicas e está preocupado com a ciência da gastronomia moderna, reforçando nosso compromisso na formação de um gastrônomo completo”.

Neste mesmo congresso a profes-

sora Ma. Thanise Pitelli de Nigro também teve seu projeto aprovado com o tema “Determinação do indicador de cocção de diferentes massas alimentícias do Tipo Macarrão Seco Comum”.

Em virtude da pandemia, o CBG 2020 será realizado de 07 a 09 de outubro em formato 100% digital, com os participantes apresentando seus trabalhos por meio de vídeos



[Para conhecer melhor o congresso acesse](#)

Maratona Solidária do Sesc PR começa domingo

As inscrições para a Maratona Solidária do Sesc PR continuam abertas e os atletas são desafiados a percorrerem a distância de 40 quilômetros no período de 27 de setembro a 9 de outubro.

Para completar a distância oficial de uma maratona, os 2.195 metros restantes para completar a distância oficial de uma maratona serão realizados em uma corrida estacionária promovida pelo Sesc, durante live, no dia 9 de outubro, a partir das 19h.

No domingo (27), às 9h, em todas as redes sociais do Sesc PR, os participantes da Maratona Solidária do Sesc PR poderão acompanhar a abertura do evento e as boas-vindas aos atletas, a ser dada por Vanderlei Cordeiro de Lima, um dos maiores maratonistas da história do atletismo brasileiro.

Para participar, é necessário acessar o site www.sescpr.com.br/ms e escolher uma unidade do Sesc PR para doar, no mínimo, 10kg de alimentos. A doação garante o kit da prova, composto por medalha e camiseta. Já foram recebidos mais de 36,5 mil quilos de alimentos com as inscrições.

Sesc **MARATONA solidária**
42KM

Uma prova inédita pela saúde dos paranaenses.

27/09 a 9/10/2020

A Maratona Solidária começará no domingo, dia 27, às 9h! Quem dará boas-vindas aos atletas é um dos maiores maratonistas da história do atletismo brasileiro:

Vanderlei Cordeiro de Lima
#sescmaratonasolidaria

Fecomércio PR | Sesc | MESA BRASIL SESC | Câmara da Mulher Indígena | Sindicatos Empresariais do comércio

O aplicativo do Sesc PR está disponível para download nas plataformas Apple Store e Google Play. Os atletas encontrarão no app sugestões de atrativos turísticos em que poderão fazer registros fotográficos a se-

rem compartilhados. O aplicativo deverá ser atualizado no domingo (27).



[Apple Store](#)



[Google Play](#)

Omnichannel é tema do Varejo Digital

O Varejo Digital, iniciativa do Sebrae em parceria com a Fecomércio PR, realizou webinar sobre Omnichannel, no dia 22 de setembro, com apoio do Senac e da Câmara da Mulher Empreendedora e Gestora de Negócios (CMEG). A especialista em Omnichannel e Cofundadora da Startup Neomode, Fabíola Paes, e o Fundador da Startup Carrinho Cheio, Felipe Scarinci Lanza, em bate-papo moderado pela consultora do Sebrae, Alessandra de Almeida, debateram sobre os conceitos dessa tecnologia e como ela pode ser aplicada no comércio.

 **[A transmissão foi feita por Londrina e o conteúdo segue disponível para acesso pelo link](#)**

Fabíola atua no varejo desde menor aprendiz, trabalhou 12 anos na C&A, na área de operações, e também no O Boticário. “Conheci o Omnichannel na NRF, feira de varejo. Fiz minha dissertação de mestrado sobre o tema integração de tecnologia. Sempre fui preocupada com a experiência de compra sem atrito, e com isso busco contribuir com o mercado varejista”, disse.

Lanza conta que sua loja de conveniência digital foi fundada há quatro anos. Ela surgiu 100% digital, em operação por plataformas, hoje opera em delivery e lojas físicas. “Nosso enfoque é manter o cliente em primeiro lugar tanto no online quanto no off-line. Por isso buscamos garantir uma boa experiência de compra com tecnologia própria.

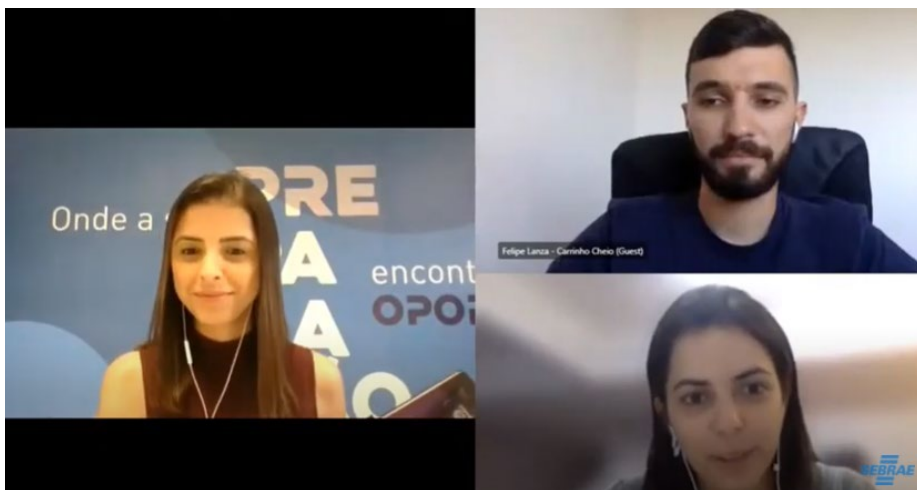

Criamos um mix de produtos, conforme os hábitos de compras dos clientes. Mapeamos as entregas feitas aos clientes, e, na localidade de maior número, construímos loja próxima a eles. Nesta estrutura, posicionamos os produtos conforme o comportamento do cliente, para personalizar a experiência”, contou.

A especialista no tema explica que o Omnichannel é exatamente essa evolução do varejo nos canais de vendas. Geralmente o comerciante escolhe como primeira estratégia o canal físico, depois o online passa a ser a segunda. A terceira estratégia é a venda por mídia social. Este conceito de integração surgiu em 2013, nos EUA, como um desafio ao comércio para unir esses canais. “O prefixo omni vem de todo, e channel significa canal. Portanto, a terminologia prevê essa convergência para o atendimento do consumidor de forma única, em precificação e troca, por exemplo”, explicou. A aplicação

desta modalidade tecnológica traz simplicidade e facilidade ao consumidor. Então, conta com possibilidades de retirada na loja, drive thru, delivery de maneira unificada, focando na experiência do cliente.

Fabíola antevê que a próxima geração ao omni é a era do comércio relevante, ao superar essa fase de integração e conhecer o consumidor a fundo. Será um período de focar nos produtos relevantes à venda personalizada, de oferecer o que o cliente gosta na singularidade, pois hoje deseja ser tratado de maneira individualizada.

Para seguir esta nova tendência, a Carrinho Cheio faz análise diária de dados sobre o comportamento do cliente em casa e na loja, onde mora, o cartão utilizado, idade e sexo. “Por estes padrões podemos constatar a classe dos clientes, seus hábitos, saber o feedback do cliente e o que ele realmente estava procurando”, relata Lanza.

continua na próxima página

O comerciante de pequeno porte também pode implantar a tecnologia. Fabíola indica que, como primeiro passo, o interessante é apostar em Market Place, ambiente com audiência, público e oferta. Hoje há várias ferramentas em que o pequeno empresário consegue cadastrar seus produtos de loja física para venda online. Num segundo passo, pode pensar também em fazer seu canal próprio, que necessita de mais investimento e

mais esforço. “O consumidor hoje é digital (físico e digital), por isso é necessário ser onipresente. Esse é o grande desafio do Omnichannel”, comentou.

A especialista complementa que apesar de a participação de venda online ter dobrado nestes seis meses no Brasil, 92% das vendas ainda ocorrem em mundo físico. Portanto, há uma estrada longa de espaço e oportunidade. “A Inglaterra hoje

vende 27% online, pois o comércio é integrado com o off-line. Logística, entrega, agilidade e satisfação integradas numa jornada de inovação, de processo, de forma de atender. Isso é omni, uma maneira de gerar engajamento, maior ticket médio, fidelidade e competitividade. Uma necessidade que vem para atender o consumidor exigente contemporâneo e elevar seu grau de satisfação perante a marca”, encerrou.

Exército Brasileiro homenageia diretor regional do Sesc PR

Na manhã desta quinta-feira (24), no Forte do Pinheirinho, em Curitiba, o diretor regional do Sesc PR, Emerson Sextos, recebeu a condecoração de “Colaborador Emérito do Exército”. A honraria é destinada a cidadãos que executam ações e prestam serviços relevantes ao Exército Brasileiro.

O diploma de Colaborador Emérito do Exército foi assinado pelo Comandante Militar do Sul, general de exército Geraldo Antônio Miotto.



Reabertura dos espaços esportivos do Sesc PR

Desde que as medidas de distanciamento social começaram, o lazer dos praticantes de esportes têm sido afetado de diversas maneiras: espaços públicos, parques, praças e outros do gênero fecharam durante a pandemia.

Respeitando todos os protocolos internos e decretos sanitários municipais, o Sesc PR tem feito uma reabertura gradual dos seus espaços esportivos, com todo o cuidado e segurança, além da já conhecida acolhida da equipe da entidade.

Já são 14 unidades de serviço que reabriram suas quadras poliesportivas, ginásios ou quadras de areia para o lazer dos trabalhadores do comércio, dependentes e público em geral: Sesc Cascavel, Foz do Iguaçu, Guarapuava, Ivaiporã, Jacarezinho, Marechal Candido Rondon, Medianeira, Paranaguá, Ponta Grossa, Toledo e Umuarama. Na Região De Curitiba, as unidades do Sesc da Esquina, Portão e São José Dos Pinhais também estão com suas quadras e espaços esportivos abertos à comunidade.



Visando minimizar os riscos de contágio do novo coronavírus, o Sesc adotou algumas medidas de segurança, dentre as quais destacam-se:

- **O uso obrigatório de máscara desde a entrada na unidade, inclusive durante o período de espera, utilização dos banheiros e demais áreas comuns;**
- **Aferição de temperatura dos participantes;**
- **Proibição da participação de pessoas do grupo de risco ou maiores de 60 anos;**







- **Tapete sanitizante e disponibilização de álcool em gel na entrada da quadra ou ginásio;**
- **Vestiários fechados para banho ou troca de roupas. Apenas as pias e os sanitários estão disponíveis para uso;**
- **Proibição de acompanhantes ou plateia.**

Para mais informações consulte a unidade do Sesc PR mais próxima. Acesse os telefones de contato e os endereços pelo site www.sescpr.com.br

SESC CULTURA

CONVIDA

25.setembro
sexta-feira

-  **10h** CORPO-TERRITÓRIO: ENCONTRO PARA DANÇAR A VIDA COM DRICA ROCHA (BA)
Oficina | Artes Cênicas [+14] **INSCREVA-SE!**
-  **12h** PÍLULAS DE JUDITE NA QUARENTENA VINTE-VINTE COM LUCIANA BEZERRA (RJ)
Podcast | Biblioteca e Literatura [+10]
-  **15h** VAMOS CANTAR ÁFRICA COM DÁLETE MULLER (SP)
Vídeo | Música para Crianças [LIVRE]
-  **16h30** DIÁLOGOS AUTÊNTICOS SOBRE: O QUE SERIA HUMOR NEGRO? COM ANA LUIZA BELLACOSTA (DF)
Live | Diálogos sobre Descolonização da Arte [LIVRE]
-  **18h30** QUAL É O MEU NOME, MAMÃE? COM CEGONHA - BANDO DE CRIAÇÃO (RJ)
Live | Cena em Debate [LIVRE]
-  **20h** VIVÊNCIA NEGRA E AFRO-BRASILIDADES AUTORAIS COM TAYS VILLACA (PR)
Vídeo | Líricas Femininas [LIVRE]

*Horário de Brasília



Clique AQUI e confira a programação completa do Sesc ConVida!

SESC CULTURA

CONVIDA

26. setembro
sábado

 **10h OFICINA DE BAMBOLÊ COM DALILA RODRIGUES (GO)**
Oficina | CircoLAR [LIVRE] **INSCREVA-SE!**

 **12h CIGARRA BAIANA COM ELLEN MELLO (BA)**
Podcast | Arte Cultura e Vida [LIVRE]

 **13h LUGAR DE MURMÚRIO E RESISTÊNCIA COM ARAMI MARSCHNER (MS)**
Podcast | Artes Cênicas [LIVRE]

 **15h COMO CONTAR HISTÓRIAS COM ELIZA MORENNO (RJ)**
Oficina | Contando Histórias para Bebês [LIVRE]

 **18h30 A PRIMEIRA VISTA COM HELÔ SANVOY (GO)**
Vídeo | Conversas Visuais [LIVRE]

*Horário de Brasília



Clique AQUI e confira a programação completa do Sesc ConVida!

LIVE

SESC PRIMAVERA ROCK



26/setembro, às 15h

ELVIS COVER

com **Rogério Cordoni** e banda

TRANSMISSÃO AO VIVO:
página do Facebook e
Youtube do Sesc PR

Apresentação:

Jasson Goulart



Imagem: divulgação



Imagem: Fabiano Guma



Que tal um cafezinho?

Os Cafés-escola Senac estão voltando com todas as medidas para atender você com segurança

*Seja bem-vindo de volta ao
Restaurante-escola Senac.*



Estamos reabrindo seguindo todas as medidas
para atender você com segurança.







O Mesa Brasil Sesc não faz cadastro de pessoas para recebimento domiciliar de cestas básicas. Esta informação é falsa. Não compartilhe e não forneça seus dados com esta finalidade.

