

## Vendas no comércio paranaense crescem em junho

Agência de Notícias do Paraná



As vendas do comércio paranaense continuam em um cenário de crescimento, depois dos impactos negativos da pandemia do novo coronavírus no varejo. O volume de vendas no comércio varejista ampliado, que inclui todas as atividades, inclusive materiais de construção e veículos, aumentou 9% em junho deste ano, na comparação com junho de 2019. Os dados são da Pesquisa Mensal de Comércio, divulgada nesta quarta-feira (12), pelo IBGE – Instituto Brasileiro de Geografia e Estatística.

\*\*\*\*\*

## Dia dos Pais tem queda de 40% nas vendas em 2020

Band News



As vendas para o dia dos pais tiveram queda média de 40% em Curitiba, segundo a Associação Comercial do Paraná. O índice negativo é o dobro da expectativa que o varejo tinha para este ano: os lojistas esperavam uma diminuição de até 20% no comércio para a data em relação ao ano passado. O tíquete médio gasto pelos consumidores foi de R\$ 50. A queda é atribuída à pandemia de coronavírus e aos novos horários de funcionamento do comércio na capital. Segundo a sondagem da ACP, 57% dos empresários não consideram vantajosa a extensão do horário de funcionamento do comércio em mais duas horas.

\*\*\*\*\*

## Auxílio emergencial terá impacto de 2,5% do PIB na economia, diz estudo

UOL



O impacto médio do auxílio emergencial de R\$ 600 na economia será de 2,5% do PIB (Produto Interno Bruto) de 2019, segundo estudo da UFPE (Universidade Federal de Pernambuco). Proporcionalmente, o efeito será ainda mais significativo no Nordeste, onde o benefício deve representar 6,5% do PIB da região em 2019. Em valores absolutos, esses 2,5% equivalem a R\$ 182,5 bilhões. Em 2019, o PIB do Brasil ficou em R\$ 7,3 bilhões, de acordo com o IBGE (Instituto Brasileiro de Geografia e Estatística).

\*\*\*\*\*

## Maioria dos deputados apoia taxar fortunas e reprova CPMF, aponta pesquisa

UOL



Cerca de dois terços (66%) dos deputados são favoráveis à criação de um imposto sobre grandes fortunas, segundo a última Pesquisa XP Câmara dos Deputados. Feito com 146 parlamentares entre 20 e 31 de julho, o levantamento também aponta que outros dois terços (66%) reprovam a volta da CPMF (Contribuição Provisória sobre Movimentação Financeira), ainda que apenas sobre operações digitais. A taxa sobre grandes fortunas é a segunda proposta relativa à reforma tributária que mais recebe apoio dos deputados, ficando atrás somente da unificação de impostos federais (77%), como IPI, PIS e Cofins.

## CNC reduz para 6,9% projeção de queda no varejo em 2020 após novo avanço em junho

A Confederação Nacional do Comércio de Bens Serviços e Turismo (CNC) revisou de 9,2% para 6,9% a previsão de retração no volume das vendas no varejo ampliado, em 2020. No varejo restrito - que exclui os ramos automotivo e de materiais de construção -, a projeção de queda também diminuiu, passando de 6,3% para 4,7%. As estimativas têm como base os dados positivos da Pesquisa Mensal de Comércio (PMC) de junho, divulgada nesta quarta-feira (12/08) pelo Instituto Brasileiro de Geografia e Estatística (IBGE).

A menor adesão ao isolamento social, que levou a uma maior circulação de consumidores no comércio, tem sido um dos principais fatores para a recuperação gradual do setor, a partir de maio. De acordo com o presidente da CNC, José Roberto Tadros, outro ponto positivo nesse processo de retomada da economia são os programas adotados pelo governo, como o auxílio emergencial. "O coronavoucher ajudou a recompor, ainda que parcialmente, a capacidade de consumo da população, comprometida pela queda de rendimentos, em decorrência do agravamento da crise no mercado de trabalho", afirma Tadros, ressaltando que "a extensão do bene-

fício, nos moldes atuais, até dezembro também poderá acelerar o processo de recuperação das vendas".

De acordo com a PMC, o volume de vendas no varejo avançou 8%, em relação a maio. "Com o crescimento do segmento de hiper e supermercados ao longo dos últimos meses, na média, o volume de receitas do varejo já retornou ao nível pré-pandemia", indica o economista da CNC responsável pelo estudo, Fabio Bentes. No conceito ampliado, houve evolução ainda maior (+12,6%). Contudo, apesar do crescimento, o volume de vendas dos 10 segmentos do varejo ampliado se encontra 4,5% abaixo da média verificada no início do ano.

Embora praticamente todos os ramos de atividade tenham registrado crescimento das vendas na passagem de maio para junho, na comparação com o período anterior à covid-19, a maioria dos segmentos ainda acumula perdas, destacando-se vestuário e calçados (-45%) e livrarias e papelerias (-43%). Por outro lado, ramos impactados pela mudança do hábito de consumo da população ou aqueles autorizados a funcionar ao longo da pandemia apresentam nível maior de faturamento, em comparação com os

resultados registrados antes do surto da doença: hiper e super e minimercados (+11%), móveis e eletrodomésticos (+14%) e lojas de materiais de construção (+16%).

### Prejuízos diminuem

De acordo com cálculos da CNC, entre o início da pandemia do novo coronavírus, em março, e julho, os prejuízos do comércio com a crise alcançaram R\$ 286,4 bilhões. Porém, desde o pico, em abril (R\$ 77,4 bilhões), o setor tem apresentado perdas menos intensas. Os prejuízos de julho, por exemplo, somam quase R\$ 10 bilhões a menos do que o volume registrado em junho (R\$ 45,6 bilhões contra R\$ 54,6 bilhões). Segundo Fabio Bentes, um dos fatores que explicam a evolução verificada a partir de maio é a intensificação de ações de venda via e-commerce: "A quantidade de pedidos no comércio eletrônico aumentou gradativamente ao longo da pandemia, chegando a alcançar 142% de crescimento em junho, em comparação com o mesmo mês do ano passado".



[Confira a análise completa da Divisão Econômica da CNC.](#)

## Fórum Paranaense de Turismo Religioso será nesta quinta e sexta-feira

Agência Estadual de Notícias



### PROPOSTAS

O Fórum Paranaense de Turismo Religioso tem como proposta contribuir para a qualificação do setor re-

ligioso no estado, aumentar o fluxo de visitantes e melhorar a economia regional.

### PROGRAMAÇÃO:

#### Quinta - feira

- 09h - Boas vindas (Isabella Tioqueta, Jacob Mehl - Paraná Turismo; Eliseu Rocha - GT Turismo)
- 09h15 - Retomada da Economia Paranaense pós Covid-19 (Darci Piana - vice-governador)
- 09h35 - Novos Horizontes para o Turismo no Paraná e Nota Paraná (Márcio Nunes - Secretário do Desenvolvimento Sustentável e do Turismo - a confirmar)
- 09h55 - Santuário Nossa Senhora do Rocio - Paranaguá (Adan Carlos - Adm/ Padre Dirso)
- 10h10 - Turismo Religioso na Terra dos Pinheirais - Prudentópolis - (Estela Rosa, Presidente da IGR Terra dos Pinheirais)
- 10h25 - Turismo Religioso na Rota do Rosário (Wellington Bergamaschi - Presidente da Atunorpi)
- 10h40 - Agradecimento e encerramento

#### Sexta-feira

- 9h00 - Turismo Religioso no Paraná e a retomada (Isabella Tioqueta)
- 09h15 - Turismo Regional ou Viagens de Vizinhança (Manoel Jacó Gimmenes - Diretor Consultor do Instituto Prosperare)
- 09h30 - Roteiros e Atrativos Religiosos do Paraná - Oportunidades na Retomada
- Domus Operadora - Pedro Kempe - Conselheiro da ABAV-PR
- Sesc/PR - Giovanni Bagatini- Gerente Turismo Social
- Pinheiro Receptivo - Cleverson Pinhei
- Serra Verde Express - Luciane - Gerente
- 10h30 - Agradecimento e encerramento.

Será realizada nesta quinta e sexta-feira (13 e 14) a terceira edição do Fórum Paranaense de Turismo Religioso. Seguindo o atual formato dos eventos com participação da população, o Fórum, que atrai centenas de paranaenses, anualmente acontece de forma virtual.

O Segmento é um dos mais fortes do turismo do Paraná. O encontro virtual terá a participação do vice-governador Darci Piana; do secretário do Desenvolvimento Sustentável e do Turismo, Márcio Nunes; do presidente da Paraná Turismo, Jacob Mehl; de representantes de destinos turísticos, de empresas e da população em geral. Nos dois dias as atividades serão das 9 às 11 horas, a partir de lives (vídeos ao vivo).

O evento será realizado por meio de uma plataforma online e será transmitido pelo Youtube através dos links:

 [Quinta-feira](#)

 [Sexta-feira](#)



## Conexão CMEG

No mês de agosto a Câmara da Mulher Empreendedora e Gestora de Negócios do PR (CMEG) está realizando o Conexão CMEG, circuito de lives transmitidas pelo Instagram @cmeq\_parana. Ontem (12) a convidada foi a presidente do Sindicato Varejista de Apucarana (Sivana), Aída Assunção, que falou sobre o papel dos líderes de classe em momentos de crise. A coordenadora estadual da CMEG PR, Cláudia Regina Colpi, fez a mediação da live.

Apucarana foi a primeira cidade a receber a instalação da Câmara da Mulher e Aída foi a primeira a assumir a presidência. “A cidade foi escolhida pelo grande número de empresárias e mesmo depois de tantos anos essa realidade ainda existe. Mais de 50% dos negócios são comandados por mulheres. Apucarana é uma cidade comandada por mulheres”, destacou Aída.

Em 2014 Aída assumiu a presidência do Sivana e vem desenvolvendo muitas ações em prol dos empresários em parceria com o Sistema Fecomércio Sesc Senac PR. O trabalho do Sivana e da Cmeq é um misto, temos uma grande parceria,, somos unidos para o bem de todos. Estamos agora com a oferta dos cursos do Senac para a qualificação profissional. Nesse momento de retomada é preciso capacitar as equipes”, explicou a presidente.

Aída também é presidente do Edhucca, Escola de Desenvolvimento Humano Casa do Caminho. “Tudo o que faço é de coração, acho que isso

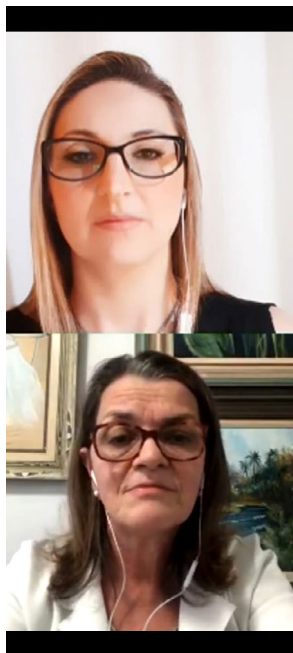

é algo que os líderes precisam ter para que consigam ter êxito em suas entidades”, finalizou.

### Lives

A primeira live do Conexão CMEG aconteceu no dia 3 de agosto e recebeu a empresária, palestrante e sexóloga Helen Machado Hampf, que falou sobre o impacto da sexualidade na vida da mulher empreendedora.

No dia 10 de agosto a corretora especializada em seguros de responsabilidade civil geral e profissional, Patrícia Gomes, abordou o tema “Empreendedorismo, carreira e patrimônio: você pode ser pega de surpresa, mas nunca desprotegida”.

## Câmara Brasileira de Comércio e Serviços Imobiliários debate setor em videoconferência

A Câmara Brasileira de Comércio e Serviços Imobiliários (CBCSI) esteve reunida no dia 22 de julho, via videoconferência, quando foram apresentados diversos temas, entre eles o cenário geral da comercialização imobiliária; a realização online do Congresso Nacional do Mercado Imobiliário (Conami), em outubro deste ano; o impacto no funcionamento dos

condomínios e as legislações estaduais; escrituras eletrônicas; avaliação do mercado de locações após 120 dias de pandemia e as recentes decisões do judiciário.

Fez parte da pauta da reunião a Lei Estadual nº 20.145, de 05/03/2020, que obriga os condomínios residenciais e comerciais do Paraná a comunicar aos

órgãos de segurança pública quando houver em seu interior a ocorrência ou indícios de ocorrência de violência doméstica e familiar contra crianças, mulheres, adolescentes ou idosos.



**As apresentações compartilhadas durante a reunião estão disponíveis no link**

## Um brinquedo chamado Natureza

O Sesc Educação Infantil do Colégio de Ivaiporã realizou a 4ª ação em Drive Thru, no 11. A proposta educativa relacionou o conhecimento à natureza. Esta foi uma maneira criativa para conectar as crianças ao mundo natural, mesmo em tempos de confinamento, com proteção à vida e preservação da saúde.

Os alunos ganharam uma “caixa da natureza”, com elementos a serem explorados em vivências diárias nas aulas online. As crianças receberam orientações para as atividades, incentivando-as aos estudos durante a pandemia por meio da pesquisa e investigação.



## Mesa Brasil enaltece parceiros

O Sesc Umuarama visitou os principais doadores e parceiros da campanha do Mesa Brasil, na semana passada, em reconhecimento pela participação.

Empresários, gestores de empresas e entidades receberam a Revista Fecomércio PR, com reportagem destacando a atuação dos principais doadores no Paraná; o selo de doador e o certificado de Mérito Comunitário.

Além do agradecimento aos parceiros, o momento foi importante para estreitar relacionamentos e prospectar futuras doações, em continuidade à campanha.





## Treine em Casa com o Sesc da Esquina

Os benefícios da prática de uma atividade física para a saúde são conhecidos por grande parte da população. Porém, com a pandemia do coronavírus, muitos praticantes de atividades sistemáticas deixaram de fazê-las ou diminuíram sua frequência e intensidade. Pensando nessa nova realidade, os Orientadores de Atividades do Sesc da Esquina desenvolveram desafios para manter os alunos engajados e motivados em seu condicionamento físico.

Alunos da Academia, Pilates de Aparelhos e Yoga participaram dos desafios semanais propostos pelos orientadores. Os exercícios variaram desde o desempenho em uma simples posição ou exercício até quem completa a atividade em menor tempo. Os alunos com maior adesão e destaque, além de ficarem mais saudáveis, recebem premiações pelos resultados.

O feedback dos alunos foi bem positivo, motivando os orientadores à criatividade para novas propostas.

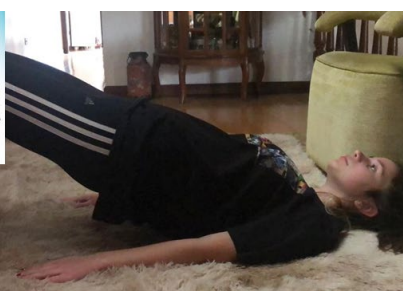

## Desafio 30 dias no Sesc Apucarana

A Academia do Sesc Apucarana em parceria com a Campanha Mesa Brasil e a nutricionista do Sesc lançou o Desafio 30 dias, em agosto. O objetivo é estimular a adoção de hábitos mais saudáveis através do incentivo à prática de atividade física, aliada à alimentação balanceada, em troca de doações.

Durante este mês serão propostos treinos funcionais para aumentar o gasto calórico e orientações alimentares. Para participar os clientes doam alimentos, produtos de higiene pessoal ou de limpeza à Campanha do Mesa Brasil. Atualmente participam da atividade 49 clientes da academia, incluindo os integrantes do grupo de risco, praticantes de atividades físicas domiciliares.

Os temas nutricionais discutidos são: alimentos que auxiliam no sistema imunológico, branqueamento dos alimentos, constipação intestinal, entre outros.





## Sesc Apucarana retoma atividades esportivas

O Sesc Apucarana retornou com as atividades coletivas oferecidas ao público. Nas segundas e quintas-feiras são realizadas as aulas de Cross Trainer,

Pilates Solo e Alongamento na quadra poliesportiva da unidade. As atividades estão sendo realizadas obedecendo todas as normas e recomendações do

Decreto Municipal, como distanciamento de no mínimo de 2 metros, uso obrigatório de máscaras e higienização com álcool 70%.

## Educação Infantil do Sesc Foz plantou 75 mudas de árvores

Nesta terça-feira (11) a equipe da Educação Infantil do Sesc Foz plantou 75 mudas de árvores nativas ao

redor da unidade. A ação é resultado do último Drive Thru Solidário, que realizou doações de mudas para os

alunos da instituição, incentivando as crianças a cultivar as plantas em conjunto com suas famílias.

## Sesc Umuarama entrega máscaras doadas pela FUNPAR

Na terça-feira (04) o Sesc Umuarama realizou a entrega de 644 máscaras que foram doadas pela FUNPAR ao Programa Mesa Brasil. As doações foram destinadas para

a APAE, APROMO e Lar São Vicente de Paulo.

Estiveram presentes na entrega a gerente executiva do Sesc Umuara-

ma, Thais Mariane dos Santos, o presidente do Sindilojistas, José Carlos Strassi, e os representantes das instituições beneficiadas.

## Sesc Rio Negro entrega máscaras para empresas locais

O Sesc Rio Negro realizou entrega de máscaras ao empresário Geovane de Lima, proprietário da escola profissionalizante Canal C e presidente da Associação Comercial e Industrial de Rio Negro (ACIRN). As máscaras foram entregues pelo gerente executivo do Sesc Rio Negro, Henrique Gaio, e as doações serão destinadas à equipe de colaboradores das empresas.



O gerente executivo do Sesc Rio Negro realiza doação das máscaras ao proprietário da Canal C



## Academia Sesc Francisco Beltrão instalada no posto de orientação sobre saúde

Na segunda-feira (10) foram feitos testes com os alunos da academia do Sesc Francisco Beltrão, para conscientizá-los sobre a importância do autocuidado na prevenção de doenças. Foi montado um posto de orientação sobre atividades físicas, testes de glicemia e testes de colesterol. Os participantes foram orientados a higienizarem suas mãos antes e após os testes. Foi enfatizada também a importância da higienização dos aparelhos durante as aulas e do distanciamento adequado.



Público pode realizar testes de glicemia e colesterol na ocasião

## Colégio Nossa Senhora do Rosário recebe máscaras do Sesc

O gerente executivo do Sesc Cornélio Procópio, Bruno Danielides de Arruda, entregou máscaras ao Colégio Nossa Senhora do Rosário, no dia 10. Confeccionadas em tecido conforme as normas de segurança, as máscaras foram entregues à Irmã Benedita de Souza, diretora institucional, e serão utilizadas pelos funcionários.

As máscaras do Sistema Fecomércio Sesc Senac PR, feitas por voluntários, vem sendo distribuídas também a empresários filiados e colaboradores do comércio. Uma iniciativa de cuidado e solidariedade por todo o Paraná.



 **Live Senac**  
Em tempos de Covid-19

## LIVE

SENAC PR ▶

## DESAFIOS DA BIOSSEGURANÇA EM TEMPOS DE COVID-19

### 13 DE AGOSTO | 19H

Com o presidente da Sociedade Brasileira  
de Infectologia, dr. Clóvis Arns da Cunha

#### Mediação:

Karina de Oliveira Bachtold | Médica do Trabalho

Fernanda Della Coletta Pereira | Analista de Educação Profissional – Saúde

### PARTICIPE DA LIVE

[BIT.LY/3IX3MR7](https://bit.ly/3IX3MR7)

O SENAC PR  
ESTÁ ADAPTADO  
PARA OS NOVOS TEMPOS.  
ESTEJA VOCÊ TAMBÉM.  
NÃO PERCA!



**Senac**





## SESC CULTURA

# CONVIDA

**13. agosto**  
**quinta-feira**

- **11h** PASSO A PASSO - DO ROTEIRO ATÉ A EDIÇÃO COM ANA CAROLINA BRAGA (ES)  
Vídeo | Gravando em Casa
- **12h** GUITARRADA DAS MANAS COM BEÁ E RENATA BECKAMAN (PA)  
Podcast | Música
- ✕ **14h** GESTÃO E PRESERVAÇÃO DA MEMÓRIA E CULTURA LOCAL: PROCEDIMENTOS MUSEOLÓGICOS EM UM PONTO DE MEMÓRIA COM A ALANA ALVES (BA) E JOEDSON DA SILVA (PONTO DE MEMÓRIA TIA DINA - BA)  
Live | Patrimônio Cultural em Debate
- ∞ **18h30** A POÉTICA DA PALAVRA COMO INSTRUMENTO DE DESCOLONIZAÇÃO DA CULTURA COM SILVANA MARCELINA E ANDRÉ VARGAS (RJ)  
Live | Mediações em Artes Visuais
- ⊗ **20h** IDEM, DE THIAGO VIÉGAS (MS)  
SÓ SE FECHAR OS OLHOS, DE MARIA FERNANDA CARMO E COLETIVO DESVIO PADRÃO (SP)  
Vídeo | Performances Visuais

\*Horário de Brasília



[Clique aqui e acesse a programação do Sesc Convida](#)



## CURSO DE TEATRO ONLINE SESC DA ESQUINA

### TURMA 1

Terças-feiras das 13h30 às 14h30.  
Para crianças de 9 a 11 anos.  
Início: 18/08

### TURMA 2

Terças-feiras das 15h às 16h30.  
Para adolescentes de 12 a 17 anos.  
Início: turma já em andamento

### TURMA 3

Quintas-feiras das 10h às 11h30.  
Para adolescentes de 12 a 17 anos.  
Início: 20/08

**Inscrições abertas | Curso gratuito**

### Inscrições e informações:

[isadora.nobre@sescpr.com.br](mailto:isadora.nobre@sescpr.com.br)  
Tel.: (41) 3259-1372

 [www.sescpr.com.br](http://www.sescpr.com.br)

 [fb.com/sescpr](https://fb.com/sescpr)

 [instagram.com/sesc\\_pr](https://instagram.com/sesc_pr)

 [sesc\\_pr](https://twitter.com/sesc_pr)

**Fecomércio PR**  
Sesc | Senac | IFPD

**Sesc**



## CONEXÃO CMEG Circuito de Lives

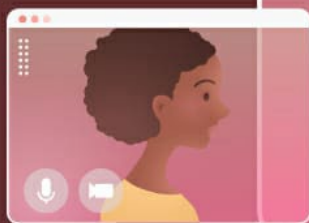
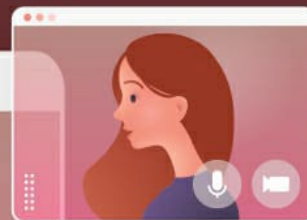

Como se organizar financeira-  
mente para o “novo normal”

**17 de agosto - 18h**  
no instagram **@cmeg\_parana**

*Com Juliana Perão Delgado*  
Contadora, consultora e coaching.

**MEDIADORA:**

**Claudia Colpi**

Coordenadora da  
Câmara da Mulher  
do Paraná