

Governo projeta queda de 4,7% na economia este ano

Agência Brasil

A Secretaria de Política Econômica do Ministério da Economia projeta queda de 4,7% da economia neste ano, devido aos efeitos da pandemia da covid-19. Em janeiro, o ministério previa crescimento de 2,4% do Produto Interno Bruto (PIB), a soma de todos os bens e serviços produzidos no país. Em março, início da crise gerada pelo coronavírus, a previsão era de estabilidade (0,02%). Os números foram divulgados hoje (13), em Brasília, no Boletim MacroFiscal. “Provavelmente, a retração do PIB neste ano será a maior de nossa história.

Coronavírus altera consumo e economia desaba em março

Folha de S. Paulo

As vendas do comércio tiveram o pior desempenho para um mês de março desde 2003. O setor de serviços teve queda recorde. O recuo da produção industrial só não foi maior que o período da greve dos caminhoneiros de 2018. Os indicadores divulgados nas últimas semanas pelo IBGE (Instituto Brasileiro de Geografia e Estatística) confirmam que, em apenas duas semanas de março, a pandemia do novo coronavírus teve fortes impactos sobre a atividade econômica brasileira.

Varejo tem queda de 2,5% nas vendas, diz pesquisa do IBGE

Agência Brasil

O volume de vendas do comércio varejista do Brasil caiu 2,5% na passagem de fevereiro para março deste ano. Segundo a Pesquisa Mensal de Comércio (PMC), divulgada hoje (13), no Rio de Janeiro, pelo Instituto Brasileiro de Geografia e Estatística (IBGE), a queda veio depois de uma alta de 0,5% de janeiro para fevereiro. O resultado foi influenciado pelas medidas de isolamento impostas em razão da pandemia do novo coronavírus (covid-19). Na comparação com março de 2019, o recuo foi de 1,2%. Apesar disso, o varejo acumula altas de 1,6% no ano e de 2,1% em 12 meses.

Equipe de Guedes teme paralisa da economia e crise social a partir de julho

Folha de S. Paulo

O ministro Paulo Guedes (Economia) autorizou a apresentação da conta da quarentena. Ele planeja uma retomada controlada das atividades para evitar o mergulho do país no caos social em julho. O secretário de Política Econômica, Adolfo Sachsida, divulgou nesta quarta-feira (13) uma projeção de queda de 4,7% no PIB (Produto Interno Bruto). Antes, havia previsão de alta de 0,02%. Nota técnica do órgão estimulou que cada semana de isolamento impediu o país de produzir R\$ 20 bilhões em riquezas. Se confirmado, será o maior recuo do PIB desde 1901, segundo dados do IBGE. Nesse cenário, há uma mudança de discurso no time de Guedes de afrouxamento das medidas de isolamento social. A guinada vai ao encontro das declarações do presidente Jair Bolsonaro. Diferentemente do chefe, o ministro havia apoiado o confinamento como forma de conter o avanço do coronavírus. As medidas em estados e municípios já perduram dois meses. Agora diversos fatores levam a equipe de Guedes a prever que a economia entrará na UTI com as atividades paradas.

Programa estadual de recuperação da economia já atendeu a mais de duas mil empresas

Fonte: Alep

O governo do Paraná já ofereceu crédito emergencial a mais de duas mil empresas do Estado para manutenção de salários e empregos durante a crise causada pela pandemia do novo coronavírus. No total, já são quase R\$ 10 milhões em recursos liberados. Os números foram apresentados nesta terça-feira (12) na Assembleia Legislativa do Paraná pelo diretor-presidente da Fomento Paraná, Heraldo Alves das Neves. Ele participou da sessão plenária remota da Assembleia, após convite do deputado Luiz Fernando Guerra (PSL) e apoiado por todos os parlamentares, para apresentar aos deputados estaduais os programas implementados pelo órgão para auxiliar na recuperação econômica e a manutenção de empregos no Estado.

A principal linha de crédito é o programa Paraná Recupera, em que a Fomento Paraná participa deste pacote de medidas oferecendo recursos para empreendedores, em um limite de até R\$ 200 mil. Desde que entrou em funcionamento, em 27 de março, após ser aprovado pelos deputados estaduais em caráter emergencial, além da liberação de crédito para mais de duas mil empresas, o programa registrou mais de 27.500 propostas. Destas, quase 14 mil já foram iniciadas, sete mil estão em análise e outras três mil foram rejeitadas, por não atender às regras estabelecidas. Ainda neste universo, mais de 1.200 propostas estão em fase de contratação.

O Paraná Recupera apresenta um



pacote de medidas emergenciais do governo para a manutenção de empregos, renda e pagamento de salários em empreendimentos informais, Micro Empreendedor Individual (MEI), Micro e Pequenas Empresas. O objetivo é amenizar os efeitos da Covid-19 na economia paranaense. Os recursos são do Fundo de Desenvolvimento Econômico (FDE), tesouro do Estado, Banco Regional de Desenvolvimento do Extremo Sul (BRDE), Banco Nacional de Desenvolvimento Econômico e Social (BNDES) e da própria Fomento.

O diretor-presidente da Fomento Paraná explicou que o programa vem sendo gestado desde o ano passado para atender rapidamente municípios em situação de calamidade e que agora é utilizado para amenizar os efeitos da pandemia. “A atividade econômica passa por um período jamais visto na história. A Fomento nunca foi tão exigida. Estamos trabalhando para dar vazão a todas as demandas”, disse. Durante a participação na sessão desta terça-feira, Heraldo Alves das Neves também respondeu a questionamentos dos parlamentares

sobre o programa. Ele reforçou ainda a importância do trabalho conjunto para enfrentar a crise. “Apostamos na união de todos os paranaenses para superar este momento”.

O Programa - O Paraná Recupera é destinado Empreendedores informais, Micro Empreendedor Individual (MEI), Micro e Pequenas Empresas. Possui duas linhas principais: a Linha Giro, com valores que vão até R\$ 6 mil; e a Linha de Capital de Giro Emergencial, com valores de R\$ 6 mil a R\$ 200 mil.

O limite da linha Paraná Recupera é de R\$ 1.500 para informais (que desempenham atividades informais, mas que podem se tornar MEI); de R\$ 3 mil para quem já é MEI ou microempresa há menos de 12 meses; e de até R\$ 6 mil, quando o empreendimento possui CNPJ há mais de 12 meses. Quando aprovado, o crédito nessa linha é entregue em três parcelas.



Mais informações sobre prazos de pagamento, taxas de juros e documentação exigida estão disponíveis no site.

Fecomércio PR apoia Campanha do Detran PR Maio Amarelo

O Departamento de Trânsito do Paraná (Detran-PR) está mais uma vez com a campanha Maio Amarelo, dedicado à prevenção de acidentes de trânsito.

O presidente do Sistema Fecomércio Sesc Senac PR e vice-governador, Darci Piana gravou vídeo e faz um alerta sobre o momento em que o país e o mundo está vivendo. “Nós estamos numa situação muito difícil com essa pandemia. Vamos pedir que todos redobrem os cuidados no trânsito, vamos fazer um esforço todos juntos para reduzir ainda mais os acidentes,



Darci Piana

vamos mostrar para o país que somos capazes de reduzir esses números no nosso estado”, destacou Piana.



maioamarelo
no trânsito, o sentido é a vida



Confira o vídeo que Piana gravou em apoio à campanha Maio Amarelo:

Sebrae PR apresenta Líderes do Paraná

Diante do momento delicado que estamos vivendo em decorrência da crise sanitária e econômica, o Sebrae/PR está promovendo uma série de diálogos online com líderes do Paraná. O objetivo da ação é promover uma reflexão sobre a tomada de decisões em ambientes incertos e como lidar com os dilemas presentes.

As entrevistas são transmitidas no canal do Sebrae/PR no Youtube, sempre às 9h, com uma hora de duração.

O programa teve início ontem (13) e teve a participação do presidente do Sistema Fecomércio Sesc Senac PR e vice-governador, Darci Piana e do presidente da FIEP, Carlos Valter Martins Pedro. (matéria já veiculada no Boletim Diário do dia 13 de maio).



Amanhã (15), às 9h é vez do presidente da Ocepar, José Roberto Ricken e do presidente da FAEP, Ágide Meneguette.



Acompanhe a entrevista ao vivo no link.

População de Curitiba e Região Metropolitana é beneficiada com doações da campanha estadual do Mesa Brasil em Curitiba e Região Metropolitana nos próximos dias

Desde o dia 16 de abril, o Sistema Fecomércio Sesc Senac PR, por meio do Programa Mesa Brasil, e as empresas de comunicação do Paraná estão atuando em conjunto na campanha estadual de arrecadação de alimentos não perecíveis, produtos de higiene pessoal e de limpeza, álcool em gel, luvas e máscaras. Receptor das doações, o Mesa Brasil do Sesc PR é responsável pela distribuição dos produtos arrecadados às entidades sociais do estado.

Nos próximos dias, o Mesa Brasil Sesc Parolin, localizado em Curitiba, fará a entrega de itens arrecadados pela campanha a instituições sociais da capital e da Região Metropolitana, beneficiando mais de 14 mil pessoas. Os alimentos distribuídos serão posteriormente entregues às famílias atendidas pelas mesmas.

Nesta quarta-feira (13), o Mesa Brasil Sesc Parolin realizou duas entregas. A primeira foi feita ao Lar Fabiano de Cristo, localizado no Jardim Acrópole, em Curitiba e, a segunda, no Centro Social Marista IR. Henri, em Fazenda Rio Grande. Foram entregues no total, 1.375 litros de leite, que beneficiarão aproximadamente 627 pessoas.



Confira as próximas entregas programadas:

• **14/05 | 14h**

Instituto Beija-Flor

Avenida João Batista Stocco, 306 - Colombo (PR)

385 litros de leite que serão repassados às famílias atendidas pelo instituto, beneficiando aproximadamente 149 pessoas.

• **15/05 | 10h**

Associação Rogacionista (OSSA)

Rua Dr. Magnus Sondhal, 250 - Curitiba (PR)

990 litros de leite, que serão repassados às famílias atendidas pela associação, beneficiando aproximadamente 475 pessoas.

• **19/05 | 14h**

Patronato Santo Antônio

Rua Benjamim Claudino Barbosa, 13.600 - São José dos Pinhais

1.366,56 kg de alimentos, que serão destinados às 390 famílias atendidas pela instituição, beneficiando aproximadamente 1.162 pessoas.



[Mais informações sobre a Campanha pelo site.](#)

Campanha emergencial: alimentos, produtos de higiene e limpeza são doados a instituições sociais paranaenses

No dia 11 de maio, o Sesc União da Vitória em parceria com o 5º Batalhão de Engenharia de Combate Blindado, sediado em Porto União (SC), realizou a entrega de mais de 100 quilos de alimentos não perecíveis e 135 itens de higiene pessoal e limpeza para o Lar das Vozinhas de Daniel e Casa de Passagem Daniel. A instituição social atende 25 idosas, e também acolhe pessoas atendidas pelos CREAS que se encontram em risco social, apresentando necessidades de hospedagem por alguns períodos, oferecendo pernoite e refeições como jantar e café da manhã.

Participaram da entrega o gerente executivo do Sesc União da Vitória, Alexandre Otaviano; o 2º Sargento do Exército Brasileiro, Edson Mauro Portes; a colaboradora do Sesc União da Vitória, Melina Holovaty, e o representante da instituição social beneficiada, Antonio Edison da Silva.

Paranavaí

Também em 11 de maio, o Sesc Paranavaí realizou a entrega de alimentos arrecadados durante a campanha para o Grupo Gotas de Esperança (GOES). A doação foi realizada por



Entrega realizada pelo Sesc União da Vitória em parceria com o 5º Batalhão de Engenharia de Combate Blindado

meio de indicações da Secretaria Municipal de Assistência Social do município. Foram doados, alimentos, produtos de higiene pessoal e de limpeza e álcool em gel.

Foz do Iguaçu

No dia 12, o Sesc Foz do Iguaçu fez o repasse das de itens arrecadados pela campanha emergencial do Sistema Fecomércio Sesc Senac PR e veículos de comunicação do estado. Mais de 300 kg foram doados, entre alimentos, produtos de higiene pes-

soal e limpeza. A Secretaria de Assistência Social, por meio das unidades do CRAS do município, destinará os itens a famílias em situação de vulnerabilidade social.

Jacarezinho

O Sesc Jacarezinho em parceria com o Grupo Molinis doou 198 quilos de alimentos à Secretaria de Ação Social, que fará o repasse à famílias da cidade. As doações foram recebidas pela secretária de Ação Social, Silvia Scarpelini de Faria, e sua equipe.

Máscaras confeccionadas por voluntários são doadas pelo Sesc PR em todo o estado

No dia 7 de maio, o Sesc Umuarama fez a entrega de 205 máscaras de tecido confeccionadas por voluntários para o Hospital e Maternidade Norospar da cidade. A doação faz parte da campanha emergencial promovida pelo Sistema Fecomércio Sesc Senac PR com o apoio de veículos de comunicação.

As máscaras foram produzidas pelos voluntários Antônio Sílvio Biagi e Elza Granada Biagi, pais da orientadora de atividades do Sesc Umuarama, Dayane Biagi, e Rosa Helena Oliveira, mãe da gerente executiva da unidade, Thais Mariane. A doação foi registrada pelo jornal Umuarama Ilustrado, que enalteceu a campanha e o compromisso do Sesc com a sociedade.



Paranavaí

O Sesc de Paranavaí também realizou a entrega de 127 máscaras de tecido a instituições sociais do município, no dia de 11 de maio. As máscaras foram confeccionadas por voluntárias que participam do grupo de Trabalho Social com Idosos na unidade, coordenado pela colaboradora, Tania Volpato. Foram beneficiados com as doações:

- **Projeto Gerando Laços de Amor:** 57 máscaras que serão utilizadas por gestantes e crianças em situação

de vulnerabilidade social atendidas pelo projeto;

- **Cooperativa de Seleção de Materiais Recicláveis de Paranavaí (Coopervai):** 70 máscaras, que serão utilizadas pelos coletores, seletores e equipe administrativa da cooperativa;

Somente em Paranavaí já foram confeccionadas e doadas 457 máscaras a cinco instituições sociais do município, sendo elas: Santa Casa de Paranavaí, Grupo Gotas de Esperança (Goes), Centro de Atendimento a Criança e Ado-

lescente (CECAP), além das já citadas.

Guarapuava

O Sesc Guarapuava realizou a entrega de máscaras para a Pastoral da Criança da cidade. As máscaras que auxiliarão na proteção das famílias atendidas foram confeccionadas por voluntárias durante o mês de abril e maio e seguem padrões de segurança, confeccionadas em TNT ou tecido. A entrega foi realizada pela gerente em exercício, Larissa Buhner Danguy Karam.

Campanha do Agasalho começa em 20 de maio

O Sesc Paraná e o Instituto GRP-COM e RPC iniciam no dia 20 de maio a Campanha do Agasalho. Os postos de arrecadação estarão em todas as unidades do Sesc e Senac, em condomínios, empresas do comércio. As doações encerram-se no dia 31 de agosto.

A iniciativa mantém o compromisso social do Sesc de atender a pessoas em situação de vulnerabilidade social no estado do Paraná. Para garantir o cuidado com a saúde e minimizar a propagação do Coronavírus, serão tomadas todas as medidas de segurança e higiene. As atividades de logística de recolhimento, separação, triagem e destinação das doações seguirão às recomendações e determinações dos órgãos oficiais, como o

Ministério da Saúde, Secretaria Estadual de Saúde e Secretaria Municipal de Saúde.

“Acreditamos que neste momento de distanciamento social, a solidariedade nos aproxima ainda mais e nos desafia a mover o melhor de nós para aquecer vidas. Somente com a união de esforços em prol desta causa social alcançaremos mais pessoas em 2020”, avalia a diretora de Educação, Cultura e Ação Social do Sesc PR, Maristela Bruneri.

A Campanha do Agasalho é realizada em parceria com o Sistema Fecomércio Sesc Senac Paraná, a Câmara da Mulher Gestora e Empreendedora de Negócios, com seus postos de coleta; e com o Exército

Brasileiro, que atua na logística. Conta com o apoio da 98FM, da Mundo Livre FM, da Tribuna do Paraná e Gazeta do Povo.

2019

Graças à contribuição dos parceiros e apoiadores, como os sindicatos filiados, empresas do comércio e doadores, a Campanha do Agasalho 2019 atendeu mais de 120 mil pessoas no Paraná. A arrecadação contabilizou 590.830 itens de vestuário destinados a 346 instituições sociais. Participe nesse ano você também e aqueça quem mais precisa!



Mais informações pelo site www.sesc.pr.com.br ou pelo 0800 643 6346

CAMPANHA DO AGASALHO 2020

Realização:

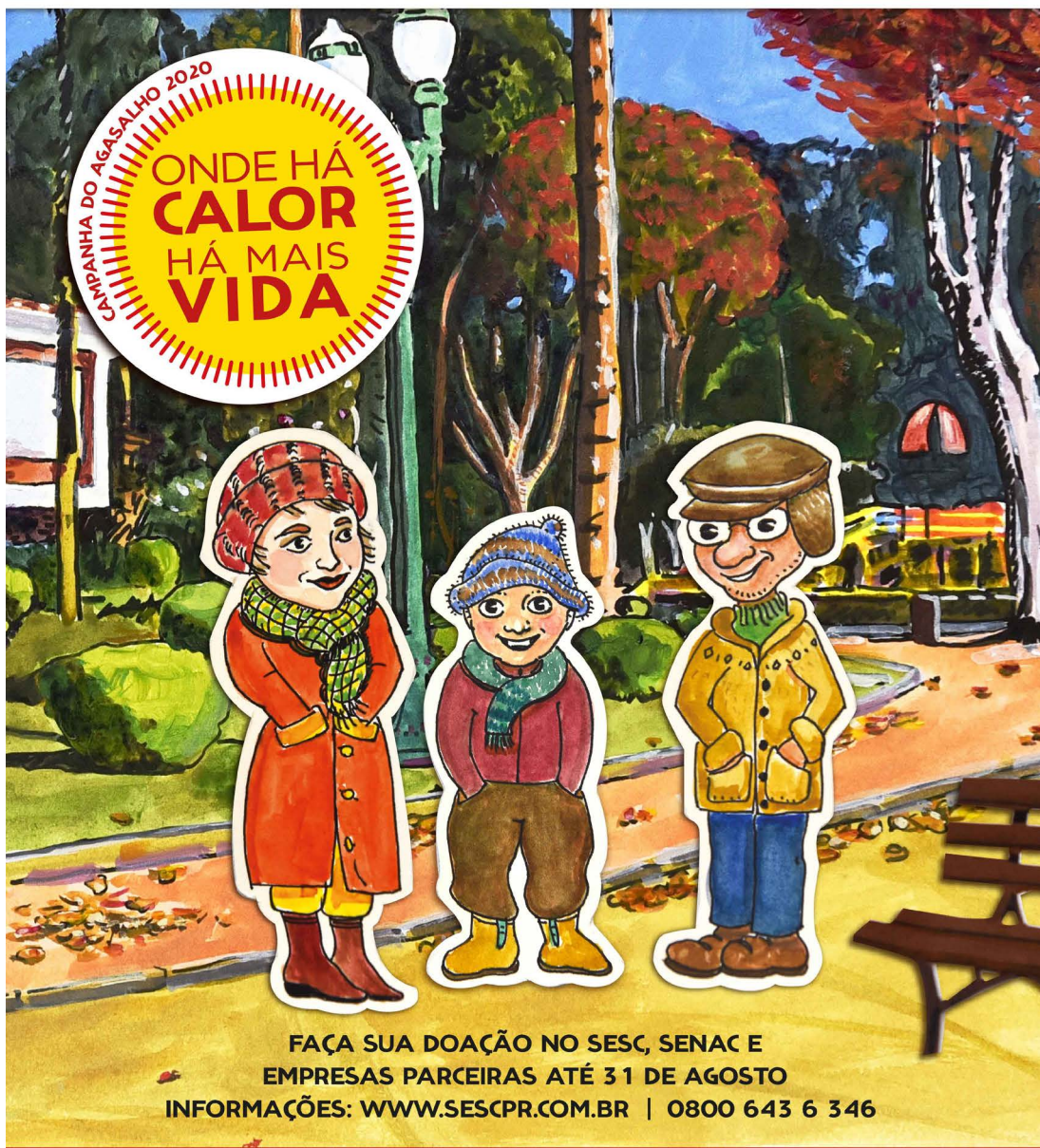

FESTIVAL ONLINE UNIDOS PELA VIDA CURITIBA 16/05

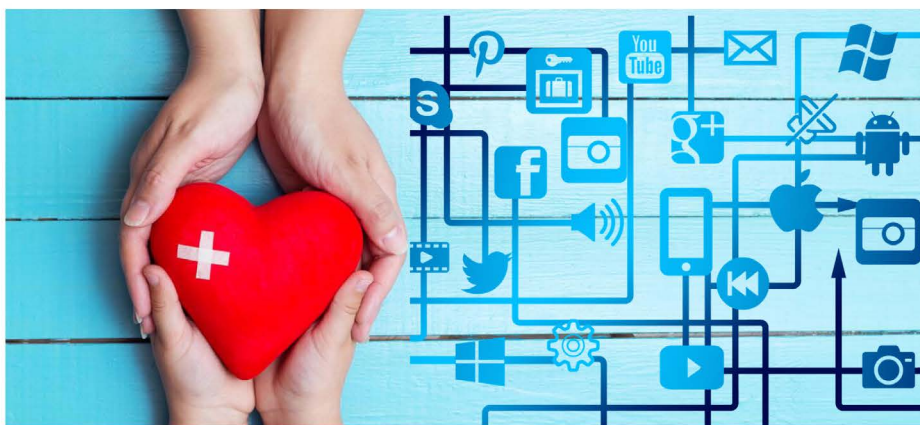

Atenção

Descarte de Máscaras



1. Higienize as mãos antes de retirar a máscara.
2. Remova a máscara pegando pela tira lateral, evitando tocá-la na parte da frente.
3. Pode ser jogada no lixo comum, pois é como papel higiênico, não pode ser descartada no lixo reciclável.
4. A Organização Mundial de Saúde (OMS) diz que o descarte da máscara deve ser feito imediatamente após o uso e a pessoa deve realizar a higiene das mãos com água e sabão / sabonete ou álcool gel.

CORONAVÍRUS COVID-19

TeleSUS. Consulta sem sair de casa.

Você conhece o **TeleSUS**? É uma estratégia Teleconsulta para ajudar você no diagnóstico do coronavírus e passar orientações de prevenção e cuidado para evitar a transmissão do vírus sem que você precise sair de casa.

Caso queira entrar em contato:

- Ligue 136 ou
- Acesse saude.gov.br/coronavirus e fale no chat ou
- Baixe o aplicativo **Coronavírus-SUS** ou
- Mande um “oi” no WhatsApp, no número 61 9938-0031.

E não se assuste caso o TeleSUS ligue para saber como está a sua saúde mesmo que você não tenha acessado nenhum dos canais de atendimento.

O Ministério da Saúde quer saber como você está.



Este é mais um passo para cuidar da sua saúde e combater o coronavírus.

